

Fanvil C58(P)

Краткое руководство пользователя

В состав комплекта входит следующее:

Телефон

Телефонная трубка

Блок питания

Соединительный кабель телефонной трубки

Краткое руководство пользователя

Подставка для телефона

Кабель Ethernet

Клавиша	Символы	Цифры	Клавиша	Символы	Цифры
1		1	7 фхцч	ФХЦЧфхцч	7
2 АБВГ	АБВГабвг	2	8 шщъь	ШЩЪЬшщъь	8
3 ДЕЖЗ	ДЕЖЗдежз	3	9 ЪЭЮЯ	ЪЭЮЯъэюя	9
4 ИЙКЛ	ИЙКЛийкл	4	0		0
5 МНОП	МНОПмноп	5	*	#@,./;%& () < > [] ~ ! _ = + - ?	*
6 РСТУ	РСТУрсту	6	#		#

Подключение устройства может производиться по следующей схеме:

Диаграмма настройки сети

Структура меню телефона

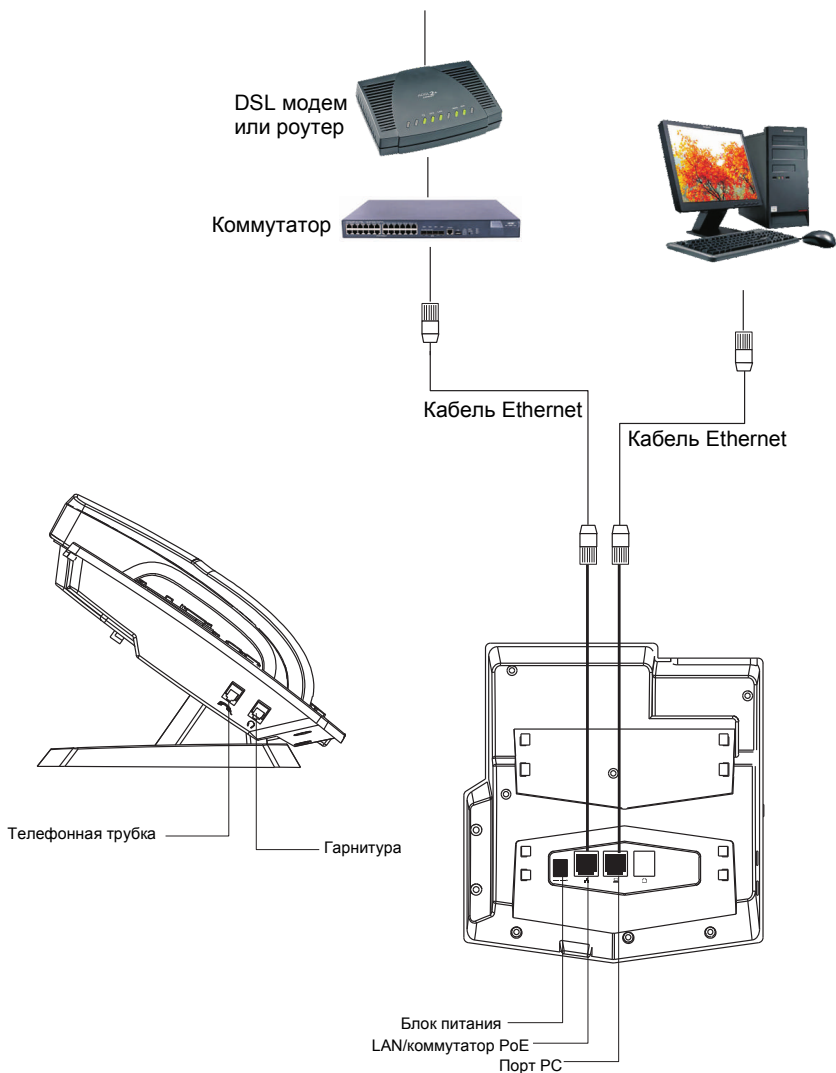
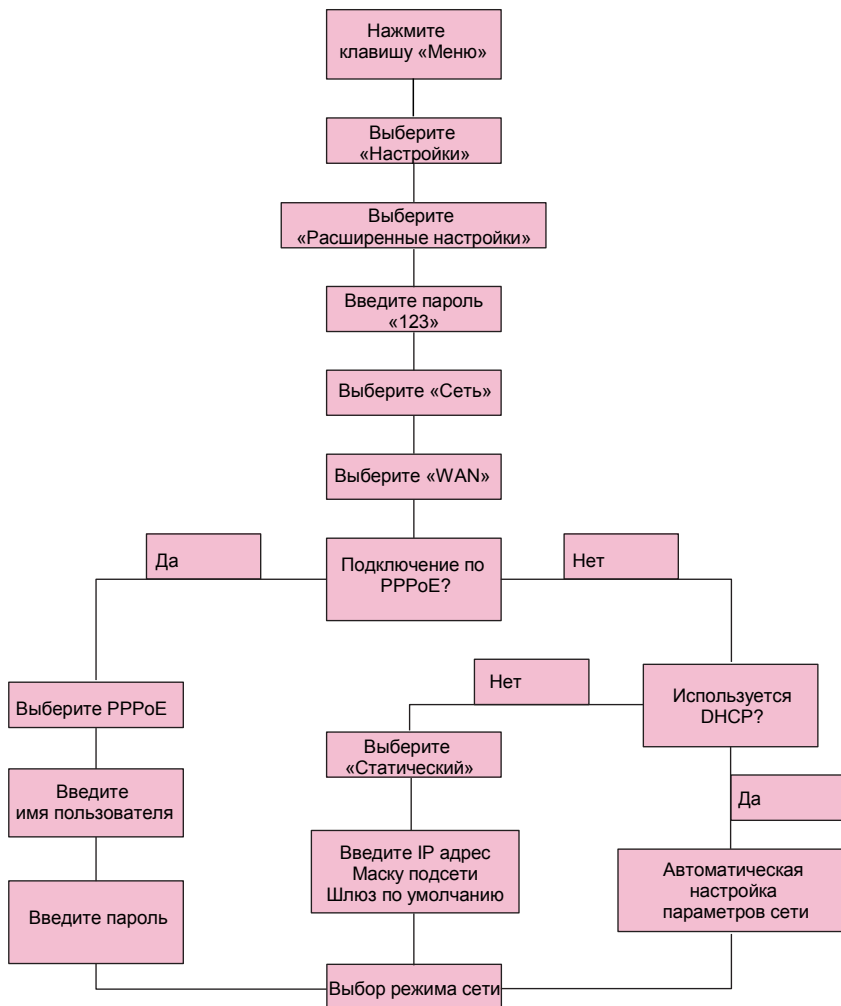
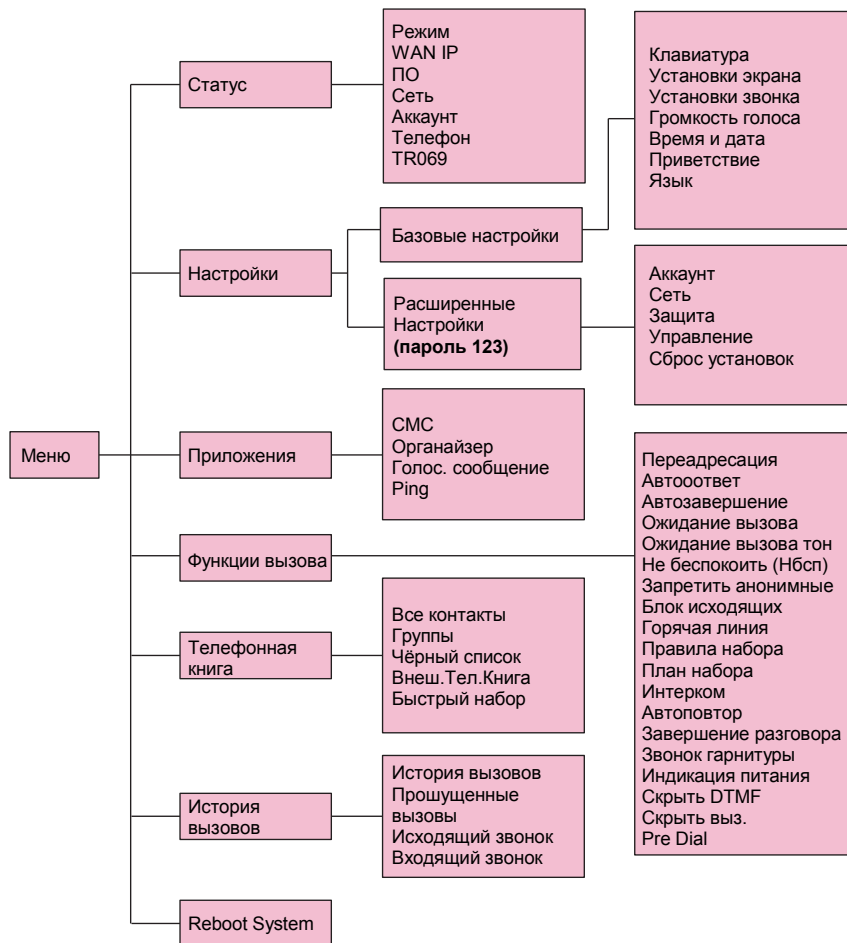

Подключение к WEB интерфейсу

Настройка телефона может быть сделана через WEB интерфейс.

Укажите в строке «адрес» вашего WEB-браузера IP адрес телефона. Для LAN порта это будет 192.168.10.1, для WAN порта можно посмотреть через опцию «Статус» меню телефона.

Для настройки телефона рекомендуется использовать WEB-браузер Internet Explorer или Mozilla Firefox

Введите Имя пользователя и пароль. По умолчанию имя пользователя и пароль «admin»
После ввода параметров аутентификации отобразится следующая страница:

Fanvil
CSB/CSBP

Расширенные | Конфигуратор | Журнал вызовов | Язык

Базовые

- Сеть
- VoIP
- Телефон
- Функц. Клавиши
- Управление
- Безопасность
- Выйти

Сеть

WAN		LAN	
Тип соединения	DHCP	IP адрес	192.168.11.1
MAC адрес	00:a8:59:c6:de:b8	Служба DHCP	Включить
IP адрес	192.168.10.115	Режим Bridge	Включить
Шлюз по умолчанию	192.168.10.200		

Аккаунты

SIP линия1	@:5060	Неприменено
SIP линия2	@:5060	Неприменено
IAX2	@:4569	Неприменено

Выберите опцию «конфигуратор» и, в открывшемся окне, выберите тип соединения WAN

Нажмите «вперёд» и введите настройки SIP (предоставляются провайдером IP телефонии).

Нажмите кнопку «Вперёд», проверьте Ваши настройки и затем нажмите кнопку «конец»

Адрес сервера	192.168.10.209
Аутентификационное имя пользователя	102
Пользователь SIP	102
Регистрация	Включить

At the bottom of the SIP section are two buttons: 'Назад' and 'Конец'.

Телефон автоматически перезагрузится. После этого указанные параметры вступят в силу.

1. Совершение вызова:

Снимите трубку или нажмите клавишу «Спикерфон»

Наберите номер вызываемого абонента и нажмите клавишу # или клавишу «REDIAL»

2. Приём вызова

При входящем вызове снимите трубку или нажмите клавишу «Спикерфон» для ответа.

3. Режим «НЕ БЕСПОКОИТЬ!»

Если вы не хотите получать входящие вызовы, но при этом вам необходимо совершать исходящие, нажмите программную клавишу «Нбсп», для перехода в режим «НЕ БЕСПОКОИТЬ!»

Повторное нажатие клавиши вернёт телефон в обычный режим.

4. Переадресация

Для того чтобы перенаправить входящие вызовы на другой номер:

Войдите в меню телефона и выберите меню «Функции вызова».

Выберите пункт «переадресация.»

Выберите линию или аккаунт, для которого будете устанавливать настройки переадресации.

Выберите режим: «Выкл/всегда/занято/нет ответа», укажите номер телефона. Для режима «Нет ответа» укажите продолжительность звонка, после которой будет срабатывать функция переадресации.

Нажмите программную клавишу «Сохранить»

5. Перевод вызова

- **Без уведомления.** В течении разговора нажмите программную клавишу «Трнс», затем наберите номер абонента, на которого хотите перевести вызов, нажмите # и повесьте трубку.
- **С уведомлением.** В течении разговора нажмите программную клавишу «Трнс», затем наберите номер абонента, на которого хотите перевести вызов и нажмите программную клавишу «Выз.» После разговора нажмите клавишу «Трнс», абоненты соединятся между собой.

6. 3-х сторонняя конференция

- Для организации 3-х сторонней конференции в процессе разговора нажмите программную клавишу «Конф» и наберите номер абонента, которого хотите подключить к конференции.
- Наберите номер и нажмите программную клавишу «Выз.»
- Для присоединения абонента к конференции нажмите программную клавишу «Конф»
- Для переключения между режимом конференции и разговором с отдельным абонентом используйте клавишу «Split»